

LE BEURLIN



BREUIL-MAGNÉ
Entre bois et marais



Magazine d'information de la commune de Breuil-Magné





” Lors des élections municipales du 15 mars 2026, vous nous avez renouvelé votre confiance.

Les membres du nouveau Conseil Municipal, installés le vendredi 20 mars, vous remercient chaleureusement. Au cours du précédent mandat, nous avons agi avec détermination pour améliorer notre cadre de vie, renforcer

les services de proximité et préparer l'avenir de Breuil-Magné.

Notre commune a déjà connu des changements significatifs, et elle continuera d'évoluer. De nombreux projets ont déjà été accomplis, il en reste bien d'autres à finaliser et de nouveaux défis sont à relever. Pour les six à sept prochaines années, nous serons donc de nouveau mobilisés pour garantir la qualité de notre cadre de vie, assurer sa croissance et préserver ce qui fait l'identité unique de Breuil-Magné.

Nous devons faire face à une demande croissante en matière de santé et veiller à ce que chacun ait accès à des soins de proximité de qualité.

Les aménagements nécessaires pour sécuriser les déplacements sur les voies départementales et communales devront être en partie finalisés.

Dans un monde en constante évolution, notre engagement en faveur de la transition écologique sera renforcé. La préservation de notre patrimoine naturel constituera une priorité majeure.

Accompagner nos aînés, soutenir les plus fragiles, encourager la jeunesse, ainsi que les associations et toutes les forces vives de notre commune, comme nous l'avons toujours fait, contribuera à renforcer le lien social et à développer cette culture du vivre ensemble, solidaire et inclusive, qui nous est si chère.

Il est important de reconnaître que certaines transformations prennent du temps. Les programmes structurants, souvent en collaboration avec d'autres collectivités, nécessitent plusieurs années pour aboutir.

Alors que nous avons été reconduits dans nos fonctions, nous sommes pleinement mobilisés pour préserver et faire grandir notre commune pour les générations futures. La transmission et l'accompagnement d'une nouvelle génération d'élus et de citoyens engagés font partie intégrante de ma vision.

Avec vous, nous souhaitons continuer à bâtir l'avenir, avec réalisme, ambition et respect de notre environnement. Notre action s'appuie sur les besoins exprimés au quotidien, sur les enjeux à venir et sur notre volonté de faire de Breuil-Magné une commune attrayante, solidaire et résolument tournée vers l'avenir.

Patricia RENON FRANÇOIS

Nouvelle équipe municipale



Joanic BARRAUD
1er adjoint



Josette NOBILI
2ème adjointe



Cyril GAY
3ème adjoint



Brigitte SINTES
4ème adjoint



Benoit CARMONA
5ème adjoint

Nous contacter

NOUS CONTACTER / SUIVRE NOTRE ACTU

Mairie de Breuil-Magné • 1 rue de l'Église 17870 BREUIL-MAGNÉ • 05.46.84.40.67 • secretariat@breuilmagne17.fr

www.breuilmagne17.fr • www.facebook.fr/breuilmagne17.fr

LE BEURLIN

Magazine d'information de la commune de Breuil-Magné

Équipe de rédaction : Conseil municipal. Conception : Michel DÉROSIER (service Communication).

Crédit photos : mairie de Breuil-Magné (sauf mention particulière). Juin 2026.

Impression : IMPRIMERIE ROCHEFORTAISE



**Nathalie
DELHOMMEAU**



**Christophe
GENEAU**



**Sabine
NAVAUD**



**Philippe
COLLART**



**Lucie
RINJEONNEAU**



**Pierre
GAUVRIT**



**Laurence
SELO**



**Simon
FRANÇOIS**



**Céline
NOUBEL**



**Gustavo
ZAMBONI**



**Anaëlle
DIZET**



**Téo
LE GOFF**



**Frédérique
PINAUD**

Les élus, jeunes ou plus anciens, aux divers parcours professionnels, associatifs et humains, issus de différents quartiers, sont tous animés par une même envie : agir utilement pour la commune avec un même sens du collectif et de l'intérêt général.

Commissions municipales

Intitulé de la Commission	Rapporteur et membres
Finances - Budget	Patricia RENON FRANÇOIS Tous les Conseillers municipaux
Mobilité - Voirie Bâtiments Communaux	Joanick BARRAUD Benoît CARMONA - Philippe COLLART - Pierre GAUVRIT - Cyril GAY - Christophe GENEAU Brigitte SINTES - Gustavo ZAMBONI
Enfance - Jeunesse Culture	Josette NOBILI Nathalie DELHOMMEAU - Anaëlle DIZET - Christophe GENEAU - Sabine NAVAUD Céline NOUBEL - Frédérique PINAUD - Lucie RINJEONNEAU - Laurence SELO Gustavo ZAMBONI
Services Techniques Environnement	Cyril GAY Joanick BARRAUD - Philippe COLLART - Simon FRANÇOIS - Josette NOBILI - Brigitte SINTES Gustavo ZAMBONI
Solidarité - Cimetière Vie Locale (associations, commerces, services)	Brigitte SINTES Benoît CARMONA - Philippe COLLART - Nathalie DELHOMMEAU - Simon FRANÇOIS Pierre GAUVRIT - Sabine NAVAUD - Josette NOBILI - Céline NOUBEL - Frédérique PINAUD Laurence SELO - Gustavo ZAMBONI
Urbanisme - Réseaux Transition énergétique	Benoît CARMONA Philippe COLLART - Simon FRANÇOIS - Pierre GAUVRIT - Cyril GAY - Christophe GENEAU Téo LE GOFF - Brigitte SINTES - Gustavo ZAMBONI

2020 - 2026 : une commune en mouvement

Ces quelques images retracent les moments marquants et les réalisations qui ont façonné notre commune au cours des six dernières années. Ce panorama ne prétend pas être exhaustif, tant les initiatives ont été nombreuses, mais il illustre l'engagement constant de toutes les forces vives.



Début de mandat atypique marqué par la distribution de masques et la mise en place d'un centre de vaccination !



Cérémonies des vœux



Cérémonie de commémoration avec le Conseil municipal des jeunes



Revitalisation de la place des Caneteries



Arrivée de nouveaux commerçants après des travaux



Solidarité pour le Téléthon ...



... et la marche rose



Journée festive des seniors



Hommage à notre centenaire



Soutien aux associations sportives



Le Vestiaire en travaux

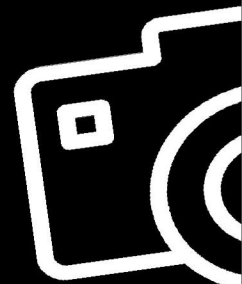



Symposium de sculpture monumentale



Achat de parcelle à Gauput



Renaturation du coteau de Liron



Convergence vélo



Réfection de voirie - Effacement de réseau - Création de cheminements doux



Parking aux Caneteries



Extension de la station d'épuration



Rénovation énergétique - Travaux dans l'église



Nouveaux gradins de la salle Culturelle



Soutien aux événements culturels



École : Rentrée scolaire - Ateliers périscolaires - Fête de Noël



Fête communale : Apéritif - Bal - Spectacle de feu - Allumage des Vieux Fours à pain par Christophe, boulanger bénévole



Breuil-Magné, Aujourd'hui et Demain en action

Vie locale



Dans la continuité de la revitalisation des commerces et du succès croissant du marché du dimanche matin, une étude a été lancée afin de réaménager la place, et plus particulièrement la traversée menant au parc de Gauput.

Ce projet s'inscrit pleinement dans la future traverse de Breuil-Magné, dont l'ambition est de rendre le cœur de bourg plus apaisé, plus sécurisé et plus agréable à vivre.

Les aménagements proposés prévoient notamment un rétrécissement de la voirie, l'instauration d'un passage alterné pour les véhicules ainsi que la création d'un espace végétalisé, contribuant à améliorer la sécurité et le cadre de vie de l'ensemble des usagers.

Le permis d'aménager de la future zone à lotir, située dans les secteurs des Varennes et de la Croix, est actuellement en cours d'instruction.

Les travaux de viabilisation devraient débuter prochainement. La construction des premières habitations est envisagée à l'horizon 2027.

Le plan du projet est consultable en mairie.



Une réunion s'est tenue avec les dentistes afin d'anticiper et garantir la continuité des soins pendant les travaux du cabinet médical, dont le démarrage est envisagé en 2027. Tout sera mis en œuvre pour maintenir l'accès aux soins durant cette période.

Par ailleurs, une réflexion est engagée sur l'occupation des locaux communaux suite au départ de l'orthophoniste qui poursuivra son activité sur la commune, dans un local privé dont elle a fait l'acquisition pour être propriétaire.

Mobilités - Voirie

Les travaux de la route du Bois du Four, engagés depuis un peu plus de deux ans, arriveront à leur terme au mois de juin.

À l'image des aménagements réalisés sur la partie basse, la création de cheminements doux et la végétalisation de petits espaces permettront d'améliorer les déplacements et de renforcer la qualité du cadre de vie dans ce secteur.

Liaison cyclable Breuil-Magné / Rochefort

Plusieurs réunions sont prévues avec les services de l'agglomération et du Département afin de poursuivre les études de la future liaison cyclable entre Breuil-Magné et Rochefort.



Transition énergétique



Le système de chauffage du groupe scolaire sera remplacé au cours de l'été. Chaque classe sera équipée de pompes à chaleur. Ce choix a été retenu pour ses performances environnementales, son coût maîtrisé ainsi que son adaptation à la configuration des bâtiments scolaires, étendus sur une large superficie au fil des agrandissements.

Par ailleurs, l'installation d'ombrières photovoltaïques est prévue plus tard, ce qui renforcera l'engagement de la commune en faveur des énergies renouvelables.



Plantations avec les enfants



Diagnostic près de la mare par Aunis GD

La réhabilitation de l'extension du parc de Gauput est actuellement en cours. Des plantations ont été réalisées en début d'année afin d'amorcer la renaturation du site.

La restauration de la mare ainsi que la sécurisation des lieux se poursuivront dans les prochaines étapes du projet, contribuant à améliorer l'accueil du public et la qualité du cadre naturel. L'entreprise spécialisée en charge de ces travaux devrait intervenir en octobre 2026.

Solidarité - Vie culturelle et associative

La programmation culturelle et festive de la commune repose sur une véritable volonté politique : proposer des événements variés et investir durablement dans cette dynamique au service des habitants. Cette ambition s'accompagne d'un soutien essentiel aux associations, qui contribuent elles aussi largement à la richesse de la vie locale à travers leurs nombreuses initiatives.

C'est un travail collectif. Sans l'engagement de la commune aux côtés des associations, et sans l'investissement précieux des bénévoles associatifs, rien ne serait possible. Ensemble, nous faisons vivre notre territoire, nous créons des rencontres, du partage et du lien social.



Été 42, bienvenue les enfants - Les Baladins



Le bal des pompiers - Laurent Savard

La troupe des Joyeux Petits Souliers



Depuis le début de l'année, la commune a accueilli quatre magnifiques spectacles : une représentation de théâtre en janvier, le spectacle de Laurent Savard, le ballet ukrainien ainsi qu'un spectacle dédié aux enfants, *The bear* du duo OCCO en partenariat avec les Musiques Actuelles de la CARO.

La programmation se poursuit avec de nombreux rendez-vous à venir : la suite des VDP en juin, la fête de l'école, puis Breuil en fête en juillet.

À ces événements s'ajoutent tout au long de l'année de nombreuses animations proposées par la bibliothèque, un spectacle de magie, le Festival des Aventuriers, la fête du Jeu, le repas spectacle des aînés, les Théâtrales, le Téléthon, du gospel dans l'église ainsi que le spectacle de Noël des enfants, témoignant du dynamisme culturel et associatif de la commune.

Effondrement de la toiture du Club House de football



Après des semaines de fermeture suite à l'apparition de fissures et après le passage des experts, dimanche 24 mai, les élus ont eu la mauvaise surprise de découvrir l'effondrement de la toiture alors que l'entreprise devait intervenir en début de semaine, en raison d'un problème structurel révélé. L'enveloppe prévue au budget pour l'expertise et les réparations initiales ne suffira malheureusement pas pour la reconstruction du bâtiment.

Une concertation avec les dirigeants du club sera menée après l'assemblée générale du mois de juin quant aux travaux à entreprendre.

5 questions à ... nos commerçants

7



Pourquoi avoir choisi la commune de Breuil-Magné ?

Christophe -  *Boucherie Jolivet*

A l'époque, nous avons contacté plusieurs petites communes autour de Rochefort. Notre volonté était d'ouvrir une petite boucherie dans un village ou une petite ville pour la redynamiser et apporter aux habitants un service de proximité. Nous avons été très rapidement contactés par Madame la Maire, Patricia François, qui nous a reçu quelques jours plus tard avec deux de ses adjoints. Nous avons eu un contact agréable et chaleureux qui nous a vraiment donné envie de nous investir. Nous partions de loin et nous avons été grandement accompagnés par la commune jusqu'à l'ouverture et même encore aujourd'hui.

Alexis -  *Ô P'tit Breuillet*

J'ai choisi de m'installer à Breuil-Magné après avoir prospecté et réaliser une étude approfondie sur son environnement. La commune présente un réel dynamisme et une demande pour les produits artisanaux. Le potentiel de développement y est important grâce à un bon emplacement et à une clientèle locale et de passage.

Laurence -  *Lawren's coiff*

J'ai choisi Breuil-Magné pour son dynamisme, sa tranquillité et les souvenirs d'enfance qui s'y rattachent.

Séverine -  *Peau'ze détente*

Je n'ai pas vraiment choisi l'endroit de mon installation : on m'a proposé la reprise de l'institut il y a neuf ans, et j'en suis ravie car la commune est dynamique et les personnes sont très agréables.

Qu'est-ce qui vous plaît le plus dans votre métier ?

Christophe - Le travail de la viande bien sûr mais aussi le contact avec les clients et leur satisfaction. C'est toujours très agréable d'avoir des retours positifs et des clients qui sont contents. La boutique est idéalement placée. Nous avons une clientèle bienveillante et chaleureuse avec laquelle nous avons à cœur de partager et d'échanger de bons moments.

Alexis - C'est avant tout un métier de passion où je prends plaisir à régaler les clients et à partager mon savoir-faire.

Laurence - Mon métier allie sens du contact, écoute, patience et habileté manuelle, pour offrir à chaque client un moment de détente et de bien-être.

Séverine - Le lien humain avant tout : j'adore échanger avec mes clientes, une relation particulière s'est créée au fil du temps, et ce lien est important pour moi. J'aime leur offrir une vraie parenthèse de bien-être, un moment rien qu'à elles.

Un souvenir, une anecdote marquante avec un client ?

Christophe - J'étais en train de servir un client quand je me suis pris les pieds dans le câble électrique de la balance. J'ai fait un vol plané en arrière et je suis tombé sur le dos derrière la vitrine avec le paquet de viande toujours dans la main, le bras en l'air : j'avais sauvé l'essentiel ! Le client n'a pas trop compris ce qui s'était passé ! J'ai fait comme si de rien était, bien sûr un peu gêné : "show must go on" ! Cela m'a valu un bel hématome ainsi qu'une belle crise de rire après coup !

Alexis - J'aime m'impliquer dans les événements locaux en réalisant des commandes ou en participant directement comme lors de la fête communale autour des vieux fours à pain.

Laurence - Je suis surprise que certaines personnes cherchent encore les horaires et jours d'ouverture pourtant affichés sur la devanture !

Séverine - Je pense à une cliente très chatouilleuse qui garde ses chaussettes pendant les massages pour être sûre que je ne lui touche pas les pieds ! Mais au-delà de ces moments amusants, les souvenirs marquants sont surtout les bonnes et les moins bonnes nouvelles que les clientes partagent avec moi au fil du temps. Il y aurait encore plein d'anecdotes, mais secret professionnel oblige...

Qu'aimeriez-vous dire aux habitants pour les encourager à venir dans votre commerce ?

Christophe - Déjà, nous souhaitons leur dire un grand merci pour leur fidélité, leurs encouragements et la qualité de leurs retours sur notre commerce. Cela nous encourage encore plus à proposer de nouveaux produits et à travailler encore plus dur. Et bien entendu, nous les attendons encore plus nombreux, la saison des barbecues a repris !

Alexis - Tout est fait maison sur place avec passion et savoir-faire. N'hésitez pas à venir découvrir et goûter nos produits !

Laurence - C'est un métier très sociable que je ne laisserais pas. J'aime mettre ma créativité au service de vos cheveux pour les sublimer.

Séverine - Poussez la porte de l'institut, offrez-vous un moment rien que pour vous. Je vous accueille avec plaisir et bienveillance.

Quelle est la chose essentielle que vous faites au quotidien et que les clients ne voient pas ?

Christophe - Tout le travail de préparation de la viande mais aussi tout ce qui est plats préparés, charcuterie, pâtés... C'est un gros travail en amont ! Christopher, le charcutier, arrive tous les matins à 04h00 pour lancer toutes les préparations afin de vous régaler dès l'ouverture. Quant à moi, je travaille la viande morceau par morceau. Elle arrive en carcasse, tout reste à faire !

Alexis - Chaque jour l'équipe se lève très tôt afin de donner le meilleur et satisfaire au mieux les clients !

Laurence - J'essaie de donner plus de visibilité au salon en travaillant sur l'éclairage et la décoration.

Séverine - Tout le travail en coulisses : l'hygiène irréprochable de l'institut, mais aussi la gestion des commandes et tout le côté administratif que je fais chez moi, en dehors des horaires d'ouverture, comme répondre à 21h00 à ce questionnaire depuis mon canapé !



Christophe - Boucher et Christopher - Charcutier



Alexis - Boulanger/pâtissier et son équipe



Laurence - Coiffeuse

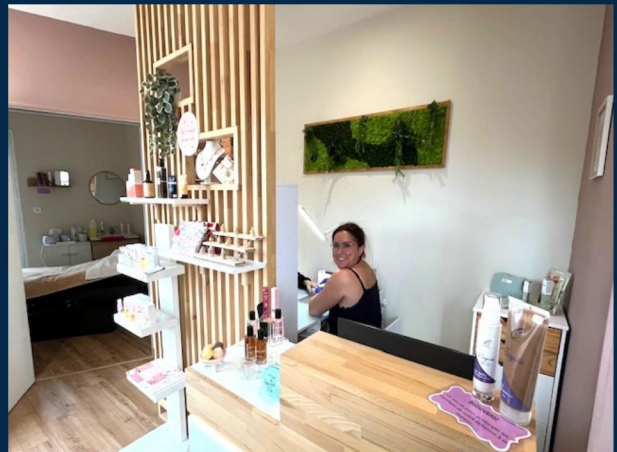

Séverine - Esthéticienne

Agenda 2026

Samedi 20 juin - 10h30

Maison des Associations

Réunion participation citoyenne

Avec la gendarmerie - Sur la sécurité au quotidien

Samedi 05 juillet

Site des Vieux Fours

Breuil en fête

Pain cuit au feu de bois

Atelier des P'tit mitrons

Tour de poney

Groupes musicaux

Show laser



Samedi 05 septembre

Salle Culturelle

Forum des Associations

Rendez-vous de la vie associative

Samedi 26 septembre

Salle Culturelle

Théâtre - Saujon Comédia

Troupe invitée par la municipalité



Dimanche 04 octobre

Salle Culturelle

Spectacle de magie - Parents d'élèves

Vendredi 18 décembre

Église

Gospel

Début octobre

Place des Caneteries

Marche Rose

Pour la lutte contre le cancer du sein



Vendredi 09 octobre

Salle Culturelle

Festival des Aventuriers

3 enfants autour du monde

En hommage à Stéphane

Samedi 17 / dimanche 18 octobre

Salle Culturelle

Loto / Fête du jeu - SEP



Samedi 07 et dimanche 08 novembre

Salle Culturelle

Marché gourmand - Comité de l'Amblée

Du vendredi 13 au dimanche 15 novembre

Du vendredi 20 au dimanche 22 novembre

Côté cour - Les Baladins

Les Théâtrales

Samedi 28 et dimanche 29 novembre

Grand Déballage - Vestiaire

Ventes au profit de l'école



Samedi 05 et Dimanche 06 décembre

Salles communales

Téléthon

Au profit de la recherche sur les maladies génétiques

Bibliothèque A Livre Ouvert



Retrouvez le programme des rencontres et animations de l'association sur www.breuilmagne17.fr

Les nouveaux Breuillais

29 janvier - Chloé BRETHENOUX
29 mars - Henri LE GALL
28 juillet - Aria BOUIN VERDON
02 août - Morgane DEUREUME
26 août - Lyse GAUCI
04 octobre - Alicia SINTES
09 octobre - Charlotte DEXET GUIGNARD

Ils nous ont quitté

21 janvier - Philippe THIÉBAUT
20 février - Emile BOUJU
17 mai - Albert FILLODEAU
25 mai - Claude GONDEL
20 août - Catherine LEGRAND
20 septembre - Claude REYMONDON
01 octobre - Gérard LE GOFF
06 octobre - Jean-Pierre FABRE
31 octobre - Malika FABRE
20 novembre - Guy SINTES
07 décembre - Georges HUGUES

Ils se sont mariés

19 avril - Matthieu THIRION & Déborah MORIEUX
05 juillet - Nathalie DECHAND & Alban RENOULLEAU
30 août - Jordan AUDITEAU & Adeline FAES
30 août - Sébastien PROUFF & Aline DELAMARE
19 octobre - Charly HUMEAU & Marine CASEIRO
15 novembre - Éric BEAUFRETON & Mamadou FALL

En couverture



🕒 Les travaux vont commencer.

🗑️ Cette partie a été démolie.



Fin 2005, les travaux de réhabilitation des bâtiments communaux situés sur la place des Caneteries débutaient.

Ce projet visait à créer une véritable structure commerciale au cœur du bourg. À l'époque, la boulangerie et le salon de coiffure existants, à l'étroit dans leurs locaux, avaient besoin d'espaces plus fonctionnels et modernes pour assurer leur pérennité et accompagner leur développement.

Par ailleurs, leur dispersion le long de la rue principale constituait un facteur de fragilisation. La création de ce nouveau pôle commercial a ainsi favorisé une meilleure dynamique de proximité et permis le développement de relations sociales plus fortes et diversifiées.

**« Je suis là
pour que
l'enfant
se sente
sécurisé. »**

Comme Valérie,
devenez
assistant(e)
familial(e)
et vivez un métier
atypique,
au service
des enfants confiés.



**Scannez ce code
pour tout savoir sur les
formations et le métier
d'assistant(e) familial(e)**

+ d'infos : 05 46 31 73 01
ou dape@charente-maritime.fr

charente-maritime.fr



**la
Charente
Maritime**
avec moi.